青島大新民報

發行所 青島特別市東山路六號 青島大新民報社
報費每月三元五角（外埠加郵六角）

男女常備神葯 健康素 各埠各大藥房均有經售 東邦製藥公司出品

新島日軍猛反擊 攻略敵陣佔高地
特洛基那獚軍損害近千

（南太平洋〇〇基地中華電）布根維爾島之日軍、連日來續行攻擊特洛基那灣之敵軍主要陣地、即本月十日佔領海拔六百公尺高地之敵主要陣地、十三日以日軍得意之夜襲戰、突破該高地西方之陸續敵軍陣地、續由背後向其主要陣地加以猛攻中、如斯、敵自受日軍之反復猛攻擊以來、頗感狼狽、遂於十一日以來、以艦砲射擊協力陸上部隊之作戰、并誠增援兵力、然此等自海上增援之敵船艇、徒成爲日軍大砲之攻擊良好目標、而相繼被擊沉破、日軍於十日攻略六百公尺高地戰時、日軍所擄獲戰果敵棄屍三百以上、并鹵獲迫擊砲六、機關槍四、自動步槍一〇〇、及其他兵器彈藥甚多、謂此等鹵獲兵器均使用可能、又十一日進攻〇〇高地戰時之戰果、敵棄屍達一百以上、因此本月八日開始反擊作戰以來、予敵軍之損害死傷約達八九百之衆云。

日海軍機發揮神技 僅十五分鐘擊滅敵船團
新布列顛島航空戰實記錄

（於拉巴屬田海軍報道班員發）敵運有大船團、於新佈列顛島西端上陸之報、記者由參加敵邀擊戰之該地守備海軍基地隊員之手、得有貴重實戰記錄、想係在密林中薄弱光線之下所書者、係以撕下雜記簿之數枚紙片、以鉛筆草書、此報告乃筆者親目睹敵上陸作戰時之記錄、在最初戰記之點、實爲貴重報告、其要旨如下：

波爾根灣遊擊戰記

敵以準備上陸作戰、特開始大規模濫炸者、乃自上陸約一個月以前之十一月二十九日以來之事、晝間濫炸、自該日以後、每日五次乃至達六次之多、如某日敵機之來襲之飛機架數、累計達六百架之多、敵機係使用大型長索里特、中型北美號及雜多戰鬥機、以五十六架乃至百數十架之編隊、自晨至晚、反復繼續加以濫炸、其濫炸目標、以飛機場格羅斯達角兵舍及貨物糧倉集積場爲主、又亘波爾根灣一帶、對海岸線及沿海道路附近、加以盲炸、因此在水岸密林距海岸約百米達及至百五十米達地域間、全部化爲焦土、結果、人如通行時、敵機由上空、可即時發見、尤以成爲主要目標之〇〇山、因山形受革新程度之猛烈轟炸、曾爲綠色美麗之山形、化爲荒山、若

發見人影 時、敵機即對其地點、加以濫炸、又如有一條炊煙飛昇時、其附近一帶、必完全不留一木一草、而受猛炸、又敵機雖在降雨或密雲時、亦必來襲、入夜後亦以長索里台特一架交替飛迴於比爾海峽哨戒波爾根灣及海岸線一帶、努力遮斷我夜間補給、吾等衆於友軍機之來者、不顧由敵投下炸彈、繼續修理飛機場、冒一切危險、吾等祭知吾等正面之敵行將上陸、果於十二月十五日、敵於馬加斯角上陸之時、恰

接獲敵馬加斯角敵上陸之消息、自隊長始、吾等基地隊全員、益固對敵邀擊之覺悟、十二月二十六日敵上陸當日之官晨三時半、忽聞不知何物如碎破之淒壯響聲、搖動大地、全員遂起床、其時

仍未天明 、然與平常炸彈聲完全不同、尋思係敵艦砲彈瞬間、由監視員報告稱、「敵巡洋艦砲擊」、全員即威部署、轟而敵之砲擊、熾烈至極、砲彈在近邊炸烈、敵似迫近海岸、除砲彈炸裂外、雜以機槍掃射音等兵舍、經三十分鐘後、至上午四時左右、天明時視界一開、在距海岸線約十海里及至二十海里附近見有敵船團黑影、其爲包含輸送船一萬噸級、五千噸級、十餘艘、護衛巡洋艦〇艘、大型驅逐艦〇艘、在遠方海上、似又有其他船團、見船團拚命放下舟艇、舟艇乘有貨物兵員、以機槍向海面降下、復經過半小時至上午四時半左右、戰炸連合敵機編隊約八十架飛來上空、旋回二次後、有中機約二十架對格羅斯達角及其附近、低空

加以轟炸 、小型機以機槍掃射、大型機投有炸彈、由三千公尺以上之高度、旋迴波爾根灣上空、至完全大明時、巡洋艦驅逐艦砲門、仍繼續猛烈射擊、敵在艦砲與飛機之掩護下

開始第一次上陸、上陸用舟艇、大群殆全部駛往飛機場及格羅斯達角上陸地點、見我海軍基地正面有〇艘敵艦船駛來、吾等對上陸而來之敵、以隨時能射擊之點而擁陣地、敵舟在吾等頭上低飛敵舟艇經二、三十分鐘後、上陸完畢、擬向前推進、抵前方千公尺附近岩礁地帶後、不能繼續進行、故約十分鐘間探求入口、遂似斷念進行、向東方移動、如斯第一次上陸開始後約五小時間後、至上午九時四十分左右終了、由吾等基地西方格羅斯達角方面、聞有激烈槍砲聲、其乃勇敢友軍

陸軍部隊 展開激烈戰、因與陸軍部隊連絡被遮斷、無法得知戰鬥狀況、十時半左右、第二次有敵船團駛來、係由輸送船〇艘、護衛巡洋艦〇艘、大型驅逐艦〇艘所組成者、輸送船在距格羅斯達角東方海岸五海里乃至十海里之水面、以約千公尺間隔而停止、護衛艦在其附近海面遊弋、敵以接岸用特殊舟艇自船開始上陸、各船滿載戰車、汽車、兵員、其上陸終了、再離開海岸。歸返船團、仍欲裝載大半殘存之兵員兵器、將着手作業時、由東方海上有猛烈新爆音迫近、誤爲敵機炸音、吾等祈禱爲友軍機、我等陣地東方、爲格羅斯達角相對之一角而突出、由其一角前方、迂迴海面發見

編隊飛機 約以千米達間隔、整然併進、以敵輸送船團爲目標、敢行突擊戰、果係友軍機、得見機體之日標識、在機體陣地搖射鬥態勢之全隊員、非常欣愉、其時敵機與友軍戰鬥機之間、展開激烈空戰、我〇〇轟炸機同唯一直線目標、以低空突擊、敵輸送船在波爾根灣中央、與在一萬噸級三艘右端、有五千噸級一艘、在我等正面整然併列、其左後方在格羅斯達角突端部、有一萬噸級一艘、見其左并有一萬噸級輸送船悠然投錨、敵船團受如由天空降臨友軍之急襲、不暇投錨、或爲我轟炸機之好餌、即首先由在正面之大型輸送船腹、雪白水煙、向橋頭飛騰、其水煙降落海面之瞬間已

不見船影 、唯有黑煙在海面低處展張、次黑煙飛散後、僅橋頭少露出海面不過瞬間而已、大型輸送船一艘、遂告擊沉、右端之五千噸級一艘亦吐黑煙而附近一萬噸級與在格羅斯達角附近者、繼於上陸之敵兵數千與數萬噸器材、在我海軍航空隊神技之前、一瞬化爲波爾根灣之藻屑、在船團附近海面担當護衛之敵巡洋艦驅逐艦、我輸送船受攻擊後、始開始砲擊、同時展開濃煙彈幕、以全速力企圖遁走、對此我轟炸機第二編隊不移時、對敵艦群加以猛襲、因敵艦群之防害與敵艦之防禦炮火、友軍機似從事相當苦戰、然突破激烈火網、對敵艦實行突進之友軍機之雄姿、惟可

謂爲神技 、驟突敵巡洋艦而自炸友軍機之最後、誠係壯烈、即以敵艦爲目標之敢行急降之轟炸機、與猝突擊姿勢同時、似中敵彈、吐出白煙、而抱巨彈之轟炸機、瞬間向敵艦中央部艦橋下邊、敢行壯烈突擊、剎那間與敵艦同時、黑煙飛騰、而起水柱沖天、發生大爆音、而起大爆發後、左舷傾斜約三十五度、由艦尾沉沒海中、其與巡洋艦併列之巡洋艦一艘、亦中彈相繼沉沒、其他巡洋艦驅逐艦三艘、亦吐煙遁走、其僅大戰果、空軍開始以來僅以十五分鐘所舉者、在陣地目睹其激烈戰鬥之吾等總動員、於敵艦轟沉敵艦艇爆發時每次鼓掌、表示歡喜、竊不外表現數月間由敵機晝夜威脅之怒火、一瞬之間、已霧散雲消、極爲痛快、

共同友軍 攻擊敵船團、同時對敵上陸地點海岸線、加以猛炸見數處黑煙飛騰猝燒、又因友軍機來援、勇氣倍加之陸上友軍部隊、乘友軍機對敵制壓、轉爲猛烈反擊、只聞敵上陸地點方向、有重炮擊之轟音震耳欲聾云。

時論
蘇粮食局長在首都伏法

國民政府汪主席、爲樹立廉潔政治、對貪官污吏及經濟擾亂者加以適當緊急的處置起見、特於本月十日、在首都設立特別法庭、專司審訊判決之責、而在成立的當日、即經最高國防會議決定、首先審理江蘇省政府粮食局長侯大椿、及國府糧食部水產管理局長胡政二人的濫用職權營私舞弊案件、經過嚴格的審訊以後、乃將該二人判處死刑、並已呈請國府指令照准、於十五日在雨花台刑場執行、這可以說是自國府還都南京以來第一次的處決貪官、尤其這兩個貪官、又是案重的局長、在殺一儆百的意義上說、實是促使中上級貪官汚吏們的覺悟、使他們知道國法並不是一件可以藐視的東西、從這裡、足見汪主席對於肅清貪汚已下最大決心、因爲這些不聽勸導訓誡的冥頑不靈的人們、除了以快刀斬亂麻的辦法而加以摒除以外、是沒有其他辦法可想的、國府此舉、實予一般貪官污吏們一個最大的打擊、同時也給一般轉呻吟於貪污淫威之下的民衆們一個最大的興奮、而以爲是貪官污吏將從此步入滅絕之途的先聲。

自和平反共建國運動開始以來、有許多貪吏藉着某種名義而大發橫財、自大東亞戰爭勃發以來、又有許多官吏藉着某種名義而民衆生死具有直接關係的糧食方面、他們更會想出許多辦法來從中操縱剝削、甚至和奸商們結成一氣而上下其手、粮食本來是不十分缺乏的、但經他們從中作亂、却變成十分缺乏之了、根本不致成爲嚴重問題的民食問題、却爲了他們從中作祟而更顯嚴重了、江蘇省糧食局長黃某、可以說是其中代表者之一、像這種置國家存亡同胞生死於不顧的不良份子、自然不能稍加寬貸、今日身陷大辟、實屬罪有應得、這是基於人道的要求、也是民衆一致的要求、於情於法、自非將其置之死地不可、當茲大東亞戰爭已步入決戰的階段國家與民族的命運決定的今日、猶有這種事情發生、實爲國家民族的奇恥大辱、我們在民衆的立場上來說、對國府此番大刀闊斧的精神、不禁從衷心中表示無限擁護之意、更進一步希望國府貫徹始終的幹了下去、殺盡全國貪官汚吏、眞正復興中國、在此一舉。

愛爾首相毅然拒絕 獚獚方所提無理要求

（里斯本中華電）愛爾蘭首相狄瓦列爾氏毅然拒絕獚獚所提出之關於封閉軸心國公使館之無理要求後、同時曾要求獚各自治領居中調停、又頃據狄培拉來電、澳首相卡琴已予拒絕

（瑞典京城中華電）據培爾法斯特路透社電稱、傳獚國政府於禁止本國與愛爾蘭間之旅行後、頃更將封鎖北愛爾蘭與愛爾蘭之國境線、又據稱、獚政府於十二日夜以來、已將愛爾蘭與北愛爾蘭之國境線事實上予以封鎖云。

獚獚壓迫愛爾 本身亦受相當打擊

（斯德哥爾摩中華電）關於軸心公館閉鎖之獚獚要求、已被愛爾蘭首相狄瓦列爾氏斷乎拒絕、更對於經濟壓迫之獚獚無理態度、首相始終堅持毅然態度、據倫敦來電稱、每日快報關於右節指摘云：「若德方對在瑞典、瑞士等要求驅逐獚獚外交官時、彼等將如何乎、獚獚何以不向蘇聯要求閉鎖日本大使館乎、一方對此獚作爲報復的措置、禁止對愛爾蘭旅行、更十二日後事實上閉鎖北愛爾蘭與愛爾蘭國境線、由愛爾往北愛爾蘭每日往來勞働者國境通過許均被取消、對此、泰晤士稱、禁止旅行並非獚獚唯一手段、暗示經濟斷行、現在愛爾小麥、石油、煤炭等主要物資、悉由獚獚供給、故經濟斷行對於愛爾國民經濟難爲重大危機、然國境線之閉鎖、使反軸心喪失現在通過國境赴北愛爾蘭勞働者約四千名、此外就三十萬愛爾蘭人參加獚軍、二十五萬勞働者同居獚本土關係上言之、若出以現在以上之強硬手段、則於獚國亦爲相當之打擊、更就獚言之、愛爾蘭人天主教徒在各方面擁有隱然勢力、獚國愛爾蘭人之向背、對於將來大總統選舉有重大影響、故獚徒事壓迫愛爾、決不能有良好結果云。

敵盲炸羅馬 無視教皇要求

（蘇黎士中華電）羅馬教皇庇護十二世十二日夜對於交戰各國播音謂：「余衷心希望羅馬都市不暴於戰火、羅馬爲全世界存在之永遠之都、何敢使人羅馬化爲戰場、而有在軍事見地上無何等價值在人道立場上絕對不正當之行動乎、余要求交戰各國有責任指導者充分考慮、要求停止羅馬盲炸、全世界天主教徒聞之表明深甚敬意、據華盛頓來電稱、獚國大總統羅斯福十四日特發表聲明、謂言反軸心軍從來忍耐犧牲留意不破壞宗教上文化上紀念物、今後亦繼續同樣政策、惟與右聲明發表殆同時反軸心空軍十四日夕刻盲炸羅馬、於市民間出多數死傷者、據瑞士電報通信社羅馬電報、德軍司令部鑑於羅馬教皇之要求、下令羅馬周邊高射砲與羅馬市無防備都市宣言同時停止砲擊、故假令反軸心空軍於羅馬市投下炸彈、戰鬥機不予邀擊、既羅馬市周邊高射砲與羅馬市無防備都市宣言同時停止砲擊、故反軸心空軍得以無受何等危險對於羅馬市盡情轟炸、瑞士電報通信社特派員指摘羅馬市全然未有軍事的性質、報道如次、羅馬市內、即知羅馬市既非軍事的基地、德軍未駐屯羅馬市內、兵站補給亦在羅馬市外、羅馬市唯有軍政機關一處有機關不過對一百萬市民補給食糧云。

印緬國境作戰奏功
展開壯烈殲滅大戰
獚阿軍兩師主力命運迫旦夕

（緬甸前線〇〇基地中華電）對於緬印國境中部地區東山附近深入之獚印軍第十七師團約一萬壯烈至極之殲滅戰、十四日以來達最高潮、即東山攻略中之日軍小川、森重、土田、宮內、齋藤等各部隊、對於東山東方台地試行必死抵抗之敵、加以猛攻捕捉、予以殲滅打擊、又十四日九時、齋藤部隊以肉彈戰突入東山側面之敵陣後、佔領東山南方高地、因此鐵台姆、東山方面之敵退路完全遮斷、日軍各部隊併翼展開壯烈至極之殲滅戰、又入江部隊、十四日晨於東山西北方二公里附近新開爾、對以戰車、自動砲、載重貨車編成之敵有力部隊、加以猛攻擊、未本部隊對於〇〇附近北上中之敵汽車數百輛、加以奇襲、鹵獲其百數十輛、爲此陷於包圍網中之敵右往左徠如狂人試行反擊、然敵方十七師一萬之殲滅、已成爲時間問題云。

（緬甸前線〇〇基地中華社電）對珍丘、東山附近擊滅戰、由側面掩護之日軍〇〇部隊、以其主力自哈加方面開始行動、遠眺印度獨立運動發生之地吉大港猛進擊中、又對該部隊相呼應、沿加拉坦河一路追擊敗敵北上中之小林部隊、冒熾烈敵砲火、巴拔加那基安、目指吉大港〇〇猛進擊中、又在比河右岸之日軍主力部隊、亦開始新行動、由明大印爾北方進攻中、爲此謀阿拉干方面獚勢挽回、於加拉坦河蠢動之敵西阿第八十一師、已瀕於殲滅命運云。

印國民軍旆旗招展
睥睨吉大港向國境進擊

（緬印國境前線〇〇中華電）在中部緬印國境哈加夫拉姆方面開始行動之印度國民軍、因阿恰布方面國民軍之奮戰戰果、意氣益軒昂、在有力日軍部隊之支援下、使其三色旗飄揚於珍丘陵、高喊向「台利、台利」之口號、追擊各邊蠢動之敵敗殘部隊、由加拉坦方面果敢強力進擊、狼狽之獚軍、以阻止敵軍之詭辯、然將印度人部隊配置於前線、然彼等全無戰意、一見獨立聯盟之三色旗、即棄兵器逃於密林中、或參加國民軍、前參以協力、與老輸獚國之意圖完全相反、故中部緬印國境國民軍之勢力日益增大、現在精鋭主力部隊、高捧波斯總司令之肖像與三色旗、繼續堂堂進擊、三色旗今由加拉坦河畔遙指吉大港丘陵翩翻飛揚中云。

勸告敵軍投降 獚印軍完全喪失戰意

（緬甸前線〇〇基地中華電）對於鐵台姆、東山敵第十七師團之日軍包圍態勢、使敵軍大混亂、十三日日陸軍機飛敵於陣上空、勸告停止無益抵抗、在瓦斯前投下武士道的投降勸告文云。

（緬甸前線〇〇基地中華電）鐵台姆、東山地區之敵第十七師、仍驅使印度兵第一線抵抗、加國民軍之攻勢云。

反軸心宣傳 漸次消極化

（緬甸前線〇〇中華電）因緬甸國境之敗戰、敵方宣傳亦漸呈辯解警戒化、拚命掩飾敗戰狀態、即曼特巴登就任當時、敵專反宣傳大規模之反攻準備及緬甸奪回之可能、由其宣傳統計觀之、去年十一月前後其宣傳、本年以來其宣傳漸次消極化、謂緬甸奪回準備未成、而對粵迷途的態度、又於最近重慶電局之宣傳、亦自阿拉干敗戰以來自國獚方宣傳全辯解化、恐懼日軍之進攻、警戒的播音、估其大部分狀態云。

敵方發表死傷甚多

（新里本中華電）據新德里來電稱、史狄爾將軍麾下在重慶軍司令部、關於北部緬甸戰況、十五日發表如下：一、日本軍對於佛昆溪谷東北方胡特希特賁地區反軸心軍陣地加以反復攻擊、反軸心軍戰死傷甚多、一、日本軍對本陣反軸心陣地應三次加以攻擊。

不堪獚威嚇手段
渝空軍學生作反蔣示威

（北京中華電）據最近當地所接情報稱、在渝獚空軍司令陳納德、最近在重慶與蔣介石會談結果、以殺和重慶空軍與援渝獚空軍之軋轢爲口實、關於對重慶空軍學生之處分、成功掌握包含統狀之一切權限、以冷酷威嚇態度統率空軍學生、因此學生對獚獚反感反而增大、對日益化爲獚獚走狗之重慶政權之無力、痛加攻擊、謂獨立國之面目究安在哉、發生反蔣示威運動云。

日潛艦神出鬼沒
在阿剌伯海域擊沉獚船

（里斯本中華電）據華盛頓來電、獚海軍當局、關於日本潛水艦之在阿剌伯海域活躍狀況、十五日發表謂：獚中型貨物船一艘本年一月下旬在阿剌伯海沿岸被日本潛水艦擊沉云云

掃清敵氛力圖自强（一）
北京接管敵產現出新姿

大東亞戰爭勃發後、獚獚勢力已驅除殆盡、其偽裝文化先驅、而爲實施侵華根據的租界、亦已由盟邦基於援助我國獨立自主貢土完整的道義精神、返還我國、計華北方面、去年五月一日接管者有前燕京大學（現華北綜合調查研究所）及教會等敵產六四六件、十月二十五日接管者有福來查汽車公司、福特汽車公司等三十八件、十二月二十一日接管者有通州路河中學等五十八件、此等英獚敵產、目下已一改其過去之獚獚色彩、還復我國的本來姿態、參戰後一年、我新中國之猛力維護、已使此等敵產現出新姿、其主要者計學校關係者有燕京大學、匯文學校、育英中學、貝滿女中等三十三件、宗教關係者有基督教會、公理會、衛理公會等二十五件、醫院關係者有協和醫院、婦嬰醫院、潞大夫牙科醫院、同仁醫院等四件、銀行公司關係者有獚國通運銀行、麥加利銀行、美孚煤油公司等二十七件、總計七十九件、茲爲介紹其新生姿態、曾擇主要者、一一訪問、分記如次：

△市立第九中學校

巍然的大樓、廣闊的校園、完整的設備、幽靜的地址、這便是市立第九中學（以前的匯文中學）、該校的劃校長、是一位主張力行的教育家、據劃校長說、匯文在事變前、因爲環境關係、全體師生過於自由的結果、遂造成了極紊亂的現象、余接任至今尚未滿一年、但爲了造就新中國的青年、挽回以往的頹廢、和失去的校譽、自己始終在主張現代的學生須守紀律、負責任、重道德、對體育之鍛鍊、尤應注意、爲了使現在一般青年担負國家未來的重任、第一的條件是必有好的體格、所以本校的學生、除去注重功課以外、對於課外運動是極力注重的、除去功課以外、學生平時應絕對的遵守紀律、以掃除已往的自由主義思想、肩起新時代下中國青年應担當的使命、幸而同學都能明瞭此意義、現在的成績、是差強告慰的、今後本人願以整個精神、來完成新中國下的教育使命、達成興亞愛國的精神、用全面的紀律的精神、克復已往自由主義的毒氛」。

△華北中華基督教團

本部

華北中華基督教團、乃成立於大東亞戰爭勃發後的一年、此乃在盟邦日本以道義精神、將以前敵性的教會交還我們以後、期教會運營之一元化而使之產生者。教團成立的主因在表面看來、似乎是爲了應付環境上的需要、實則也是爲了發展其自身的生命、決不是遷就環境的需要而改變其方針、現把該團本部一位幹事的言語、記在下面、「一年來各方面對於教團、極盡愛護之能事、對於教團本身、所持守的教義與信仰、也相當的尊重、因此本教團乃得以充分的自由發展、當此戰爭時期、教團仍能得到如此的環境、我們除對各關係方面的盛情、表示謝意外、尤當感謝神恩、華北中華基督教團的成立、是在一九四二年十月十五日係由以前的華北基督教聯合促進會改組而成由於以前的實際經驗、各地教會的精神已漸漸契合、所以這次團本部組織上的成功、在我們實在是個良好的機會、今後教團的行政目標、即本此宗旨、而達成一元化的體制邁進、在教會下的教會領袖、是採用三級制、即教會、牧師、教師、現在各地教會、都能實踐團本部、故本部在二元化體制的行政下、運營極爲圓滑。」

△惠民工廠

惠民工廠乃華北工程學校改組而成、華北工程學校在北京已有悠久之歷史、大東亞戰爭勃發後、當即被封、陷於停頓狀態、三十一年九月二十一日在北京陸軍特務機關證明下、由獚國長老會與公理會訂立讓與契約、將該校校舍及大慈善救濟會連同西院住房暨其設備器具、一併移讓、其後即改組爲惠民工廠。

過去獚獚時代他們是用救濟的假招牌、來施行其文化侵略手段的、表面上雖似救濟了一部份失學青年、造就了一部份人材、實際上其所施教育流毒於我國青年邪異思想者甚深、故自該校收回後、我們一面在感謝盟邦的道義支援、一面期努力經營發揮純粹救濟事業之性能、而同新中國建設及大東亞戰爭之需要、經營方面計分組織極爲完善、除木工、印刷、磨粉、婦女手工作業、鐵工廠、紡織系現在收容有木工工師一人、木工九人、布工四人、及廚役一人、石印工師一人、鉛印工師一人、印工二人、磨房工人一人、生產方面木工系及婦女手工系之出品、向以兒童玩具爲大宗、織品仿製品次之生活用品又次之、關於生產物品由各大公司負責推銷、情形極爲良好、該廠爲適應社會之需要、及謀人類之共存、所有一切設備、務求實際而合理、救濟方面亦求徹底而普遍、經營方針、則在加強被收容者之技能、並予以精神訓練、而使之能自立於社會爲目的、教育與救濟兼施、品德與技能並進、故對收容之工人、不僅供其衣食住與就職工作效率、而予以工資、同時品格修養亦極注重、舉動使之規律化、生活使之宗民化。

除去惠民工廠外、其餘惠民醫院、惠民婦女協進部、惠民目院、惠民婦女養老院、惠民農場、亦均在北京市聯合義賑會統一經營下、無不踏入甦生復興之途。

華北綜合調查研究所

華北綜合調查研究所、位於海甸前燕京大學舊址、乃成立於三十一年六月九日、該時前華北政委會委員長王揖唐與前興亞院華北連絡部鹽澤長官、因鑑於華北需要一大規模之綜合調查研究機關、及鑑於接收後的燕京大學校、應加以適當有效的利用、故有設立該所的意思發生、當即由華方華北政委會及日方興亞院連絡部各指資一百萬元爲基金、成立該所、以爲復興中國的企劃機關、所以提及該所、在大東亞戰爭發生後的敵性機關的變化、及中日合作復興的中國歷史上、實佔有極重要的位置。

惟該所雖係成立於三十一年六月九日、實際上遷進燕京大學舊址、却爲當年的十一月、遷入以後、該所之一切、已大具規模、各種研究工作、亦多開始、三十二年一月二十三日、舉行披露宴之時、也可說是該所正式出發之時。

關於華北綜合調查研究所的設立、根據該所的設立趣旨書、爲增進民衆利益、考研華北以往發達之中國文化精髓、俾對大東亞指導理念之新文化創造有所貢獻、進而對華北天賦資源之開發利用、加以科學的研究、及調查發見尚未開發之資源、一年餘之努力、其成績已斐然可觀、記者赴該所參觀時、見此前此毒害中國青年的地方、今已成爲促進中國建設、中日邦交以至大東亞整個發展的奧府、實不勝爲中國爲東亞慶。

該所所佔、乃前燕京大學的大部、因建築設備、以及環境的優異、故使該所得有迅速的發展、前燕大的圖書、儀器、已被直接利用作研究的工具、再加諸其他方面的援助補充、眞可謂爲完備萬分、於今至少已是中國的第一個研究機關了。

遺失居住證声明欄

第五六九一九七號居住證遺失 山東路八六號 步有順
第一〇三四二七五號居住證遺失 平度路四五號內二九戶 張同慶
第一五三三五八號居住證遺失 湯信路二號 畢寶琦
第六五二八二三號居住證遺失 平度永清街文廟街一戶 張富氏
第一七三三七二號居住證遺失 甘肅路九九號 杜存福
第六五〇六五號居住證遺失 保定路三三號 邵桀堂
第一〇五七六五號居住證遺失 濮縣路二五號 顧同茂
第〇七四九五八號居住證遺失 四川路七〇號一六六戶 楊俊臣
第〇〇一八七號居住證遺失 山東路一一一號 王治功
第五七六九四七號居住證遺失 北京路一八號 楊吉祥
第〇八一四五六號居住證遺失 四川路六八號內七九戶 宋紀勳
第一〇六二八八號居住證遺失 河南路三五號 鄭基元
第四〇八三七號居住證遺失 李村支路四號內一八戶 曹瑞忠
第四〇八二二號居住證遺失 滄口松柏路一號二戶 欒振雲
第三〇六一三五號居住證遺失 西仲家窪六九號 戴顯先
第三七三四九〇號居住證遺失 上海館舍六一號 呂烈圖
第二三九〇五二號居住證遺失 甘肅路五號 吳子忠
第一七五三四八號居住證遺失 恩縣路七號 萬瑞祥
第三五九七一八號居住證遺失 四方興中街一四號 程周南
第二一八二二號居住證遺失 桓台路七號 徐沈鈞

律師張宗庚担任郭怡軒先生常年法律顧問通啓
茲承郭怡軒先生聘爲常年法律顧問如有侵害郭君權利財產及其他一切法益者本律師當依法保障之責此啓 事務所青島黃縣路十一號電話二三三一五號

找人
敬啓者茲有小兒劉秀章年九歲中等身量四方臉大眼睛穿舊黃色學生服於本月六號下午一點赴六路學校上校至晚未歸知已失蹤因此童有神經病想其迷路忘不知方向不能回家如有檢得或知其下落者送來家中或送信來必有重謝決不食言 曹縣路三十九號劉德卿 電話（三）一九〇八號

眞正皖產大料杉木圓心壽器出讓
上項壽器一具係物主學備爲其先人自用茲以因事離青不便攜帶機願廉價出讓該壽器係杉木圓心產於皖南婺源名山外皮俱已廣漆眞正道地圓心色澤光潤堅硬無比計有十二度之多其中磁漆浮苞三次用生清漆八次計用清漆七十餘斤其質料則在楠木陰沉之上可稱珍品本年適逢閏月按舊俗爲先人置備壽器者須在閏年閏月爲吉利倘有意者請先電知（二）四九二六魯君接洽後當即預看可也

女子會計係募集
食事部屋支給其他委細面談 山東路九十五號國際食堂

招募
日華人助產婦、看護婦學者生若干名
年齡十五歲以上二十五歲未滿、國民學校高級卒業程度者。
試驗四月十日十時（在濟南鐵路學院及青島事務所會議室施行）詳細希問濟南鐵路總務部錬成課或濟南青島鐵路醫院
希望者希將志願書履歷書及相片身體檢查證（華交鐵路醫院證發者）等送繳濟南鐵路局總務部錬成課（三月三十一日前）
華北交通股份有限公司濟南鐵路局

和解聲明
立和解契約人甲方尙景六 乙方裕原德廣權閣緣乙方將由法院以權利移轉證書所給坐落青島膠州路第五號即第七號地房屋分之一之權利於民國二十六年立契賣與甲方并將法院所給之權利移轉證書一紙隨同交付而甲方因事變遲延迄未付價房價爲此發起糾紛今雙方互相讓步以終止爭執甲方願付給乙方國幣三萬五千元作爲買乙方權利之價款於本契約簽定時交接清訖不另立收據乙方承認二十六年之賣契爲有效特訂此和解契約兩紙甲乙雙方各執一紙爲憑
中華民國三十三年三月十日 甲方 尙景六 乙方 裕原德廣權閣 全啓

遺失聲明
啓者敝人於三十三年一月十五日在福順德銀行龍口分行購到青島膠州路福順德銀行照付三八一號匯票一只計國幣三百元不慎遺失除掛失止付外特具立保證書將現款由青島福順德銀行如數領出嗣後該票無論落於何人之手概作廢紙特此聲明 登報人曹壽源

出號聲明
敝號夥友方清川（啓瀛）現已辭退本號職務在外一切行動與本號無關所有西服亦同時撤銷代領之五六五三九六號居住證除呈請警察局註銷外特再登報聲明如右 西江路永泰號經理傅紹唐啓

遺失聲明
敝號於本年三月二日開出青島勸業銀行第〇七七〇二一號支票一張計國幣二千四百元不慎遺失除掛失止付外特登報聲明以後該支票無論落於何處概作廢紙此啓 黃島路七十六號恒昌號西記

遺失聲明
啓者敝人於三十三年三月十一日在福順德銀行青島分行購到青島福順德銀行照付四〇四號匯票一只來人名下國幣三百元不慎遺失除掛失止付外特具立保證書將現款由青島福順德銀行如數領出嗣後該票無論落於何人之手概作廢紙特此聲明 登保人趙保先

遺失聲明
茲在青島膠州路平度路青島東鎮威海路一九三號盛利營造廠照付匯票一只國幣二百元一九號一只國幣三百元在平度路南鳳臺路村附近被歹人截去除掛失止付外嗣後該票無論落於何人之手概作廢紙特此登報聲明 耿珍亭啓

遺失聲明
啓者本行領有警察局三六七號營業運行貨汽車前後車牌一時不慎被人竊去除另行呈請補發外特此登報聲明 東平路一〇二號珍記汽車行啓

徵求直流發電機
如有直流發電機電流13.00A電壓1V或電流900A電壓8V情願出讓者請到下列地點面洽爲盼 泰山路口南（泰山路口）二〇八號主人啓

出號聲明
啓者敝號工人曹鳳鈞於三月十號出外未歸隨身帶去由敝號担保領之第二六九二一七號居住證除呈請警察局註銷外嗣後該人在外一切行爲與敝號無涉特此聲明 諸城路十四號遠東稅務廠啓

朱舜賡律師代表金城罐頭工廠退夥受夥啓事
敬啓者頃據當事人金城罐頭工廠股東方子潔聲稱原與曉霖等合夥開設金城罐頭工廠營業迄已多年茲於去年終退出合夥所遺全部股東權利均歸承受人負擔與方子潔無涉除由本律師證明外爲特代登報聲明如右 事務所中原路四十七號 電話二四八五一

遺失聲明
領有腳踏車牌一五七二二號因不慎遺失呈請警察局註銷作廢茲新補發一份特此聲明 華縣路市場內九十八號義順德李青茂啓

鋼琴出讓
茲有德國出品之鋼琴一架欲購者請於每日下午三時至八時前往金口一路九號有長面洽

看
東方會計補習學校夜班招男女生今日起報名三月十九日開學 [illegible]

新惜花散
性質效用 頓頑絕根 救苦救難 療梅第一
藥房均售

「男用」強身補腦睾丸賀爾蒙製劑
康福賜保命
「女用」內分泌卵巢賀爾蒙製劑
康福賜保命
天然結晶賀爾蒙與肝精之混合製劑
肝精賜保命
肝臟製劑
血貧特靈
青島市芝罘路七十九號
華北製藥廠
電話（二）五四四九號

擴器極品補劑：補力迅速偉大
補力丁
補血液 本品！補骨有「鈣」、補胃腸有「酵母」、助營養有「維他命」、各有合理之調補故服者精力充足、百骸強壯。
生精液 本品！主要成分中最可貴之腎上腺及其他滋補原料、功能促精液之產量、更有鎖閉精關之功、遺精與早洩等症、服之即見滿足之效。
強腎腦 本品！獨富於強腎之力、補腦有顯著之效力、凡腰酸背痛、及記憶減退頭眩眼花等病服之一瓶、即見超然之大效
壯百駭 本品！「肝」「腎」及「心」之名貴、內含最有價值之「血素」等品、皆能補血壯氣、爲血虧者合理的調補！
上海華德藥廠出品 （1） 青島總經理 本埠各大藥房均有代售

君與夫人欲保持強壯體質及健康之美 即常服
華壹氏麥精魚肝油
華壹氏麥精魚肝油有滋補強身之功統治虛弱肺癆痰喘之效男女老幼宜服用
上海華壹氏藥局出品 青島分行 四方路六十四號 電話二六〇三四

金筆典型 大地回春 萬象更新
派拉蒙金筆 服務社會 唯精唯廉

諸君購買金筆 空前絕後機會 品質高價錢巧
成本飛漲 原料奇缺 存貨無多 暫售廉價三枝
超等派拉蒙七十元 新型派拉蒙四十元 特種派拉蒙二十五元 甲種派拉蒙二十元
乙種萬年毛筆 每枝十元 墨水三元
老主顧愛不釋手 新主顧一見歡迎 有口皆碑 人人稱讚
謹防市上偽貨冒充 出立保單 隨時修理
青島北京路中華棧內 美利時分行獨家發售

註冊 天 商標
項上生粉
身份奇乾潔白無比 保險十年以內不壞
青島同合興精製
各大紗廠已往用過數百萬斤無不贊佩 勝過舶來品
電話三一八八五番

廣東著名花柳特效良藥
廣東慎之堂 清血搜毒丸（每瓶三服四元）
總經理 山東路七十二九號 廣東藥品商店

特請著名俄國技師 精製上等點心麵包
百樂門咖啡店
定於三月十一日（星期六）正式開幕
浙江路十二號甲 電話二四七六四號

青少年講演比賽
青預選代表演詞

青少年應負責任 對東亞宿敵奮鬥

入選第一名 張廷聚

當決戰必勝局勢下、全東亞青少年均以堅強熱意、總力奮起、邁向青苦鍛鍊、決戰第一壯途、中國青少年亦已負起領華保亞之重任、努力邁進之中、華北廣播協會、以確立國府還都華北政委會成立四週年紀念往辰、爲昂揚青少年決戰精神、堅定必勝理念、特在北京舉行華北青少年講演大會、青市參加講演代表、業於十五日預選會決定、第一名爲東文書院學生張廷聚、茲將其講詞誌之如下（寫眞爲張廷聚）

今天趁此廣播的機會、我要向全國最親切的青年同志、極坦白的極忠誠的、說幾句話、自從解放東亞聖戰產生以來、到現在已經入了第三個年段、更走入了決戰的階段、換句話說、東亞成敗在此一舉、相信斷定在每一個東亞民族的腦子裡、都存着一個悽壯悲壯的信念、是甚麼呢、就是最後勝利必屬於我們的、因爲甚麼、這極無疑的是因爲我們東亞民族、有着過去及現在光輝的歷史戰果、所遺留給我們的偉大信念、這是每一個人不能否認的實事、但是、我更認爲於東亞復興更有密切關係的、是這滿腔熱血的青年同志們、青年是國家社會的中堅份子、是國家未來的建設者、是國家的重心、所以我要說、國家失去了青年、就是失去了重心、請問、國家失去了他的重心點、還能談到建設的問題嗎、當然這無論如何是不能的、即或可能、牠也決不會穩固的、而且青年更有一顆愛祖國、愛東亞的赤心、是有朝氣的、是有血氣的、尤其是中國的青年我敢相信、我敢絕對相信他們更有一顆永遠不會忘記侵略過他們祖國的恨心、他們是負有復興祖國、保衛東亞的偉大使命、相信在每一個青年的腦子裡、都深深的印着這個理念、但是、我們首先要知道現在的東亞民族是不分國際的、是東亞一體的、東亞民族失去了一個單位、就是失去了東亞、建設東亞保衛東亞是每一個東亞民族應有的責任及使命、青年諸君們、不要放棄了自己的責任、及你偉大的使命、如口頭文章式的、喊、空論、五分鐘的熱血是不能成功於事的、我們要實際的向前實幹！實幹！打消我們過去形式上的弱點、要實踐新國民運動、要永遠追隨在汪主席領導之下、不以空論爲目標、應該以自己具有的使命爲目的、現在我要下一個簡單的定義、就是：「國家復興與青年的要強幹恰爲正比例」、國家沒有苦幹的青年、國家就不會復興、再進一步說：我們中國、每個青年都能抱着：我們以中國人生於世、現在以中國人而活於世、將來以中國人而死於世的不動信念、諸位：你想我們的祖國、還曾有甚麼來阻當牠、不叫牠復興呢、諸位親愛的同志、我們處在這風雨飄搖未靜的時期、既不必悲觀、更不必頹廢、我們爲挽救我們的祖國、要爲爭取我們民族的生存、要解放東亞、我們要腳踏實地的以堅忍不拔吃苦耐勞的精神、向前邁進、這樣一來我敢相信祖國的復興、東亞的建設、是不成問題的、因爲國家有了熱血苦幹的青年、鞏固的基石、再加上政治經濟各方的進展、這樣祖國的復興、東亞的建設、諸位你想還有不成功嗎？更進一步說：也只有我們青年人的一顆赤心及滿腔的熱血、才能建設世界眞正的和平、這就人類眞正的幸福、所以各地都有青少年團的組織及訓練、其意義就在這裡、親切的青年同志們、你不要忘了我們是青年、我們是未來的建設者、在這東亞決戰生死關頭之下、我們全東亞青年要共同奮起、共同努力、共同進取、站在一條戰線上來一個東亞青年總進軍、來向侵略我東亞之敵人獠獠奮鬥、奪回我們的自由、自主、東亞、換句話說：青年人的存在、就是東亞的存在、我們向前幹吧！我們是有使命的、我們是有責任的、拿出我們青年的熱血向人面獸心的獠獠前進吧！

貪官汚吏前車之鑑

國府槍決重要案犯兩名

（南京中華社電）前蘇省糧食局局長黃大楷、前糧食部水產管理局長兼建設部郵政儲金匯業局局長胡政、因於作戰期間操縱軍糧有重大舞弊情事一案自經國府明令撤職交特別法庭審訊後、業經審訊終結、該兩犯均供認不諱、業經判處死刑、呈奉國府指令核准、於十五日宣告執行、是日上午十點三十分特別法庭審判官錢森涖庭、司法警長陳培之、會同憲兵第三團長盧森、將黃胡兩犯簽提到庭、黃御紫色皮袍、胡着狐皮袍、戴灰色呢帽、兩犯涖庭後、錢審判官宣讀判決死刑之判決書、胡犯聞判決大哭、而黃犯則態度自然、并索酒類飲、旋由錢審判官暨監刑官當庭將黃胡兩犯驗明正身、綁赴雨花台刑場、執行槍決、茲錄其罪狀如次：

國民政府特別法庭佈告、案查黃大楷、胡政犯超等罪一案、業經本庭審理依法判處死刑、並呈奉國民政府指令核准、於本年三月十五日上午十一點、簽提該罪犯黃大楷、胡政驗明正身、綁赴刑場執行槍決、除呈報外、合敢佈告週知、此佈、中華民國三十三年三月十五日庭長陳云。

對國府嚴正措置

一般民衆均深爲感動

（南京中華電）國府十五日已將貪污黃大楷胡政兩名處以極刑、此足證戰時下國府肅清官吏之決意、一般民衆均深感動、按黃大楷係利用江蘇省糧食局長之職權、至去年四月起、與奸商及關係當局者協同進行米糧之投機圖積密輸轉賣等不法行爲、其所得不正之利達一千四百萬元、更將價值四百五十萬元之麵粉秘密輸往上海地區、幷曾不法處理自大都市運搬之物資、自行侵吞公款、又胡政於去年四月就任糧食部蘇省常熟區米糧採銷辦事處長以來、即與關係當局數人共行利用收買米糧機構、以收買米糧價格及呈報價格之差、及許可特約商之自由收買、侵吞公款等不法行爲、共得一千六百八十餘萬元、總之、該二人之犯罪事實俱在、影響華中物價之昂騰頗鉅、故民衆等對此等奸佞極爲憤慨、國民政府此次對此等經濟犯加以極刑、處以極刑、民衆對此舉無不認爲賢明之措置云。

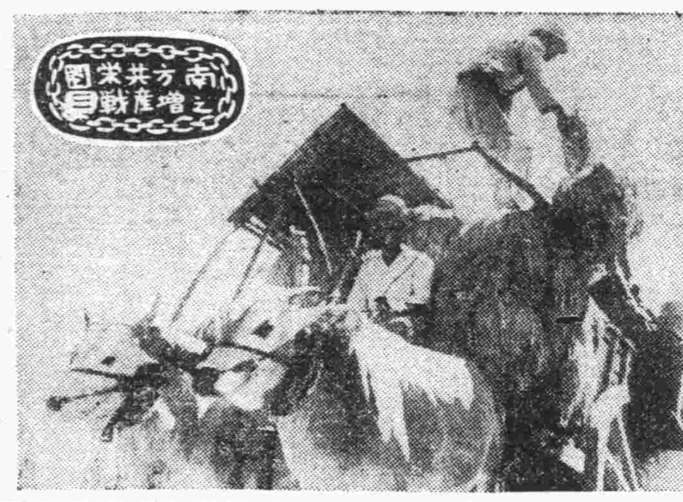

印度內西亞人努力增產 爲貫徹的努力、血汗的結晶、黃金似的稻米終於裝上了牛車、此爲印度內西亞人脫離荷印後的盛況、畫片即爲忙於收穫的印度內西亞人。

獎勵棉花增產

菲發表技術注意點

（馬尼剌中華電）菲律賓之棉花增產、因收買價格之提高、及實施消費許可、副業栽培、獎勵等施策、本年之棉花增產可獲豫期以上之成績、當地之棉花栽培協會、根據栽培經驗、特發表植棉技術上應行注意之點、以爲今後增產之參考：

一、播種於八月完畢（昭和十八年十月）。

二、栽培枝幹高大棉實繁多者、需肥料甚多、復易遭颶風及虫害、今後務期密植枝幹短小者。

三、適於菲律賓地質之種子爲早生種、乾燥一號抵抗力強、刺之白巴打廳種、現在研究之白巴打廳與拓農四號之交配種亦頗優良云。

菲本年度

經常預算決定

（馬尼剌中華電）菲律賓政府於行政機構改革後、即積極編製一九四四年度之歲出預算、茲據菲律賓情報局發表、該年度經常部預算已決定共計五八二三八八四比索、比較行政機構改革前所議定之各部經常預算、五八一一四四七〇比索、減少八七五五八六比索、縱新設經濟部、保健分動福利部、及其他各局、仍能減削如次巨額之預算之原因、乃以淘汰各部官員或向地方分散等方法削減、以人事費爲中心之支出、故有此結果、此已足代表菲政府之決戰意識云。

魯推進增產施策

積極訓練農事技術員

（濟南分社通訊）山東省本年度之農產物增產對策、已按照計劃所定之資材配布資金放款等等之條例、逐漸實施進行、但魯省境內之農民、對增產之認識、已有相當程度、及顯然之進步、而尚有一般農民墨守幼稚之舊農耕法不改陋習、因之所分配之資材以及其他若能十分運用、能得以預期之增產成績、站在增產局之立場上、應從速啓發指導農民、山東省政府新設立之增產局、爲強化指導陣容、極力謀求施策之推進、過去曾派遣各縣中日技術員、在行政機關、以及各實行團體、亦分配技術人員、如斯重複之顯爲數不少、爲調整此種缺陷、而實施平均及重點之配置、同時本年度、以五個月之教育期間、於華北農事試驗場、濟南青島兩支場、及省立張店農事訓練所、華北交通濟南惠民農場四處、實施農事訓練、爲使其徹底了解時局下食糧增產施策之眞意、每處五十人、合計二百名之中國技術員訓練養成、將來派遣赴重點縣外、同時本年度新設道之縣、以勸導員之資格下鄉工作、完成施策推行之指導任務、此勸導員乃各縣當於實際指導力之農民選拔者、由實行機關團體之推薦、由縣長任命之、勸導員應從增產局之指示、在鄉村中推行增產施策之指導獎勵外、隨時巡迴縣內之農產情況、自三月起至十二月末日止、共十個月爲服務期間、在增產重點縣之四十六縣共任命爲九百二十名、又爲啓蒙指導爲目的之推行施策、使農民實際了解增產、耳目所接之模範圃大增產、去年度之模範圃、小麥、粟米高粱、水稻、煙葉等合計全省百一十處、在今年（各種農作物不計）增加至四百餘處、擬自每處當局補助五百元之助成金云。

青市宣傳處

懸獎徵文

青市政府宣傳處、爲慶祝國民政府還都華北政務委員會成立四週年以來之輝煌實績、喚起民衆努力增產促進新建設工作、而懸獎募集論文、其辦法爲一、截止日期、爲三十日、二、收件地址市府宣傳處、三、獎金一等一名百元、二等一名一百名、三等一名五十元、佳作二名各二十元、四、發表日期爲本月三十日。此項辦法發表後、連日應募者甚多、現距截止期已近、希望有志者速爲應徵云。

魯省府防止

蝗虫災害

（濟南分社通訊）山東省政府、以年來本省天災頻仍、去歲雖雨水調和、然仍有數縣曾受蝗虫之災、損失實達莫大數字、本年度爲未雨綢繆防止蝗虫爲害、擬徹底加以撲滅、並以藥劑之科學方法、實施其虫類之防止、同時更爲完全計、在每年同一地域、當發生之處、及在發生期間、設置常久有崗之監視員、其任務爲通報即當地聯絡情報、如發現時立即與鄰接各縣連絡、使農民動員撲滅之、並對於發生蝗虫產卵地或幼虫早期發現者給與獎勵金、或收買等、以期防患於未然、而完成食糧增產之施策、聞刻已準備獎勵金九萬元、計劃準備一切云。

陳命凡氏

榮任合作局長

（北京中華電）華北合作事業總會、以該會合作局長萬兆芝已榮任華北蓄煙局總局長、經銓衡結果、決任命農務總署合作指導人員養成所所長陳命凡繼其後任云。

謀農村經濟發展

卽薛處長兼合作社辦事處長

即墨地區合作社、自奉令成立以來、在全體一致努力之下、對農村經濟之發展生產技術之改善、數年於茲、已收穫良好成果、現爲順應戰時新情勢力謀業務發展、以增強人民經濟起見、特聘請薛行政辦事處長兼該社即墨地區辦事處處長、於十五日午前十一時舉行推戴式、是日午前青市合作社幹部職員、多溢即參加、準時開會、行禮如儀、首由市區主任致介紹詞、繼由薛兼處長、致就任訓示、並對該社所屬以往猛進之成績、勗勉再接再勵、用期戰時下增產增達之圓滑、完遂中日分工合作之任務、復由來賓相繼致祝詞、直至午後一時禮成、攝影散會云。

征購雜糧

特召開會議

當局爲統籌戰時民食實踐物力動員計、自去歲實施征購雜糧施策以來、在華北一億官民總動員之下、收買成績、至爲良好、卽墨辦事處現爲迅速完成此項購買工作起見、特於十五日午後三時、假市立中學大禮堂、召開雜糧會議、出席處長秘書專員各科長各警察分局長各團條股長合作社中日職員全區區長各鄉鎮長、商會長等約百餘人、準時開會、首由處長對大東亞聖戰必勝之現實及中日同盟條約之精神、闡述頗詳、並喚起出席官民負起兵站基地之使命計、對參戰體制下當局諸般施策、努力以赴、多難興邦、庶幾復興中華、保衛東亞、方可早日完成云、繼即開始討論購糧獻銅二項問題、在對鄉鎮長各個垂詢之下總計成數已很可觀、在出席各責任者、即允繼續協力負責完成決議之下、而圓滿散會云。

指示所屬

不得擅自籌款

即墨行政辦事處薛處長爲關念民瘼、特趁各區長參與購糧會議之便、召集各員至第四科詳切垂詢民間疾苦、並指示所屬武裝團體、在鄉區如有擅自籌款情事、各區長應卽時報告、以憑懲處、如敢隱匿、一經查實、定以其同知情連坐、從嚴懲辦、決不寬貸、出席者甚爲感動、警表服從、旋卽散會云。

青警隊強化敎練

馬總隊長赴卽墨檢閱

青島市警備隊馬總隊長、以該隊本部自奉令整飭內部後、所有修卽勞否區隊、亦略有變更、已重行編組完成、爲謀內部加以充實、使各隊員擊術兩方面均有充分之智識起見、特又設有敎導隊、隊長一職由馬總隊長兼任、在卽墨城南附設官訓練地址、訓練業經數月、各項科目已逐次實施完了、馬總隊長赴卽墨檢閱、在卽墨沙灘實施野外戰鬥演習、班戰鬥敎練、各隊員操練純熟、精神健壯、馬氏卽召集全員訓話、大意謂：「數月之間、各員克盡一切困難努力向學、所得成績頗爲良好、總期再接再勵、使所學務合實用、以達到健全之組織、效命國家保衛地方云云。

防宵小活動

各分局加緊勤務

値茲全市官民一致厲行決戰生活之際、青市警察局爲增強所屬警察勤務、嚴防宵小之活動起見、所有市內市南北分局台東海西等分局現已一齊展開巡邏潛伏、檢問檢索、抽查戶口等工作、各該分局均以不眠不休之精神、隨時實施此項工作、而市外之滄口李村等分局亦實施巡邏警明、以及實施自衛推行保甲等工作、使全市警察勤務益形加強、宵小斂跡、地方安堵云。

鐵騎銀瓶傳

王度廬著

第十九回 夜雨瀟瀟孤劍自倚 銀燈暗暗美人忽來（21）

當年漢劉邦與西楚霸王項羽也曾在這裡相持、最著名的就是後漢時的三英戰呂布、至今故址猶存、令人想起當年騎赤兎馬、使方天畫戟的溫侯英姿、鐵方的馬匹今來到這裡、也不禁蒼涼而生懷古之情、且又慷慨書發要以溫侯自命。雨已住了、但天上仍飄着薄雲、地下更滿是泥水、附近有一座很大的市鎮、街上非常熱鬧、原來因爲昨日挑場雨、把過往的仕宦、行商、都留在這裡了、到如今還都不能走、因爲路太難行、家家的店房都住滿了、車馬都占滿了街、有的人倚着店門、看雨後的街頭光景、有的穿着釘子鞋、油布靴、出來或是到鋪子去買東西、或到酒店去消磨這半日無聊的光陰、這些人的形色不一、還有不少都是過往辦公差的官人。這時已快到晌午了、鐵方想要找一間店房用飯、並歇一歇、但是一連問了三家店、都是住滿了、連插足的地方也沒有了、最後又來到了一家、牽着馬將進店門來就大聲叫着：「夥計夥計！」店夥正在院裡、就愛理不理的樣子、說：「沒房子啦！上別處去吧！」鐵方說：「別處我都問過了、也都說沒有房子、那麼、我先把這匹馬寄存在你們這裡吧？」店夥又搖頭說：「不行！馬棚也沒地方啦！誰叫你不早來呢？我們不能把別人的馬拉開、去餵你這匹馬、快上別處去吧！」鐵方這時的氣很盛、聽了這話、他就罵道：「渾蛋！你說的這是什麼話？」店夥也扭轉頭來、瞪眼問說：「你這人！怎麼罵人呀？」鐵方說：「因爲你說話不像買賣的。」店夥跳起來說：「我的話哪句說錯啦？本來店裡沒有房子了嗎？難道還爲你現盞一間？」旁邊有客人聽見、都覺得不平了、都說：「你怎麼這樣說話？」店夥還是不服、鐵方把韁繩撒了手、氣忿忿地握着鞭子過來就要打這店夥、但忽聽東屋中有女人的聲音驚慌着說：「哎喲！原來是韓大相公！」說話之間、屋門就開了、有夫婦二人同時趕着出來、又驚又笑、都深深地行禮、同時叫着：「韓大相公！」

待避設施整備強化

此次防空日實施重點

在空襲必至之現狀下、三月十八日防空日之實施重點如左：

一、由於「在空襲下先行待避」之見地、迅速從事待避施設及訓練之整備強化、而其檢討事項如下：

（甲）屋內待避所及避難所充分設定與否、對未設個所處置如何、

（乙）防空壕、待避壕利用空地充分設定與否、對未設個所方策如何、

（丙）屋內、屋外待避施設內之清掃設備狀況如何、

（丁）待避訓練實戰的進行點▲須響應警報將要避難者收容於所定避難所從事訓練、▲從事防空者依防護區域者之通報敏速待避之訓練、

二、實施訓練：應現律嚴止、從事實戰的實施、又消火用水、因結冰水槽破損應急速修理、較平常充分準備、

三、實施事項：

（甲）防空服裝之着用、晝間及夜間訓練、燈火管制、

（乙）警報傳達不僅依有廣播鳴汽笛、電話、必實施口頭傳達、

（丙）待避設施之整備強化與待避訓練實施要綱、▲屋內待避所、避難所更加檢討、使之充實、▲預先練訓收容者、以不混雜而留意、▲將屋外待避壕更加擴充、▲既設壕沽用訓練、▲要避難者之收容訓練及待避訓練云。

青年滑空機訓練

第一期定十九日開始

青島日本航空聯盟、以當此國民航空熱烈之情況下、爲普及航空知識、適應國民熱情、特實施青年學校及青年隊之滑空訓練、並定十九日午前十時、在第一公園正門前聯盟格納庫、舉行第一期訓練開始式、參加團體有青島日本青年學校、華北交通青年隊、華北電電青年隊、華北電業青年隊、市政府敎育局約七十名、開始式除由敎官訓示並舉行模範滑空云

在車站受弔

故譚市長靈到青

浙江省杭州市譚故市長靈柩、十六日已經到青、十七日下午二時在青島車站前祭棚內受弔、四時移靈萬國公墓暫厝、姚市長、市商會、市附各局長及本報均輓以花圈、以誌悼惜云

農事訓練生

第五期入所

青島市立農事訓練所、第五期訓練生、定十七日下午二時舉行入所式云。

新民青年團

第二期入處訓練

新民會青島市總會訓練處、爲強化訓練完成組織與會運動之精蛻、特依據青少年運動方針及中央指示、召集地區別新民青年團員二千名、實施短期間一個月之訓練、以期完成青少年之組織、茲定於今十七日上午十時在該處舉行新民青年團第二期訓練班、入處典禮云。

麥苗青翠遍佈田野

河東道食糧豐收可預卜

春耕實況

（春耕報道隊褐作民曹小泉發）增產運動熱烈展開後、河東道地區爲適應目下情勢、急謀增強農產之計劃、河東道扼占山西省之西南部、爲中條山麓之重心、地勢險要、治安頗爲良好、交通便利、全道內每隔四五十里之縣份均有汽車、往返暢通、人民樸實、氣候溫暖、雨量豐歷年合宜、其主要農產品、以小麥、棉花、雜穀三項爲大宗、而生活必需品之食鹽、生產量亦達相當巨額、河東地區、本年度計劃以開發水田爲總設之第一重點、預定在新絳縣南梁、古堆兩村、開發水田〇百餘頃、其次對於荒廢增產、分配種子〇〇〇噸、生產量可達〇千〇百餘噸、其曲沃、新絳、稷山三地、每處可生產〇十餘噸、聞喜、安邑二地、每處可生產〇十餘噸、對於計畫之增產、預定在全道設置模範的園數處、對於馬鈴薯之增產、計劃栽種面積〇百餘頃、可收穫〇千餘噸、對於棉花耕種〇萬餘頃、可收穫〇十餘萬担、據調查全道各縣農民壯丁耕種、婦女紡織其農產物每年每畝可獲食糧〇斗、而棉產亦足供自給、試觀安邑、聞喜、猗氏等縣、去歲播種之小麥種子、日下均已生芽寸餘、青青遠瀉、可預卜本年食糧之收穫、定達相當巨額、其他棉花、雜穀等農產物、均預定在四月初旬、即可開始播種、現正從事於散客土壤、肥料、種子消毒等工作、河東道各地農村、已全面展開增產運動云。

任縣實施

春麥播種

（春耕報道隊員田文彬張藹峰自任縣發）去年任縣境內雨水失調、被水災害之處甚多、其積水至去年秋末同多未退、是以小麥未能普遍播種、該縣縣長姚立聰爲謀達成增產之預期成果計、特於本年春耕時播種春麥、同時該縣並決定於今春起開始開渠灑渠、以便利於灌溉農作物、此外對於建立新村實宿增產、獎勵捕魚（於邢縣渠附近）、以及開發釜陽河水利等、凡有關增產之工作、均已計劃竣事、即將着手推行、該縣如斯計劃、對於本年度華北增產運動當有甚大之貢獻云。

安邑勵行增產

推廣小麥耕種面積

（春耕報道隊河東班曹小泉馮作民發）安邑縣係屬城垣頹廢已久、今之縣府設於運城師範學校舊址內、自該縣張景良縣長到任以來、爲謀增強農產物起見、本年度特對於主要食糧之小麥、推廣耕種面積、更對於食糧代用品之馬鈴薯、以安邑之生產方法、以謀產量增加、茲處其實業於下、第一確保種子、縣長村長對於所需種子量絕對負責、如共同耕作地種子量在播種前不足時、由當地撥助、相當之補助金、第二共同耕作管理之經營、由縣長監督、以協助村長辦理、並避免散在一村、以三村以內爲原則、第三收穫之處理、供出量由公定價格收買、核其純益、分於農家、關於共同栽種者、爲確保增產與供出量公允計、特自每村施行契約栽培書、發村民代表締結契約、由村民共同負責此種契約、是保增產之勵行、亦足預定收穫成績云。

今日廣播要目

▲九、三〇新聞九、五〇西樂唱片▲一一、五〇唱片▲一二、〇〇報時娛樂節目▲一二、四〇保健體操▲一三、〇〇評書▲一三、五〇娛樂節目▲一四、三〇新聞▲一四、四五家庭時間▲一五、〇〇相聲▲一八、〇〇報時新聞一八、二〇兒童時間▲一八、四五預報當晚節目▲一八、五〇高級日語講座▲一九、二〇家庭增產講座：市民對於食糧增產應有之認識▲一九、四〇演講：都市民衆與增產問題、新民會市總會部長江齊。▲二〇、〇〇新聞▲二〇、四〇青年時間、二一、〇〇報時新聞、新聞解說▲二一、三〇京劇

東光陸 電話30556 鄭小台 袁樓 楊敏華 瑤台 今天午夜 硯緣 二十三本 西遊記

南光陸 今天公演 藝華公司古裝歷史巨片 余琳 鄭重 主演 紅拂傳 下期公映 愛的微笑

光慈 今天公演 歌唱愛情非常巨片 白致 王麗君 主演 愛的微笑 下期公映 鐵窗紅淚

金城 鮮靈霞 今日夜戲 周子琴 桃花菴 全班午戲大鼓 星期六大鼓 逢星期 合演

中和 楊壽山 王鐵俠 秦月樓 今天午戲 全部連環套 今天夜戲 五花洞 群英會 借東風 明天夜戲 平陽關 洪羊洞

上平安 明星 特選中聯公司頭輪新片 紅星陳雲裳最後傑作 牡丹花下 袖珍小生顧也魯首次合演 今日同時獻映 夫婦之間 下期公演

福祿壽 今天公演 愛情歌唱偉大巨片 熱風

光陸 今天逢水 武俠劇門機關巨片 緊張！熱鬧！危險！ 白馬劍客

大洋劇場 16日起18日止 琴琴愛賞 馬克塔秀那特阿 維利弗爾阿特 主演

東洋劇場 花子小姐 夕起子 灰田勝彥 之歌合戰 18日起21日止

青映 同時上映 東寶映畫 女學生記 一時開映 明朗二本五 高峰秀子 谷皮小百合 山田五十鈴 主演

國際劇場 十四日起廿一日止 青春的群像 快看！以滿鮮國境作背影描寫滑雪隊壯快大活劇電影！ 同時公映 國技大相撲

宇津救命丸 嬰兒之靈藥 如癇疾—開齒子、及夜哭症、綠便、腺病虛弱體質之嬰兒等、均可服用本劑、獲以靈妙效驗 各地有名藥房均有出售 王置藥品產業股份有限公司

新合成女性荷爾蒙製劑 阿備司經片 寒症 阿備司經片有末梢血管擴張作用、能改良血液循環、而使手足腰部、發生溫感。【包裝】100片 300片 發賣元 武田藥品工業株式會社 日本大阪市道修町

福順德銀行 本行辦理各種存款放款以及華北匯兌利息優待匯費低廉如蒙 惠顧無任歡迎 茲將本行通匯地點列左 烟台、北京、天津、青島、濟南、龍口、黃縣、 青島分行 天津路一〇一號 營業室 電話（二）三〇一八 經理室 電話（二）四六八一 五二四三一

東亞齒科醫院 開幕伊始免費檢查口腔凡治療鑲補特別優待 口齒外科 小兒齒科 電療科 矯正科 除去科 鑲補科 院長 薛階升牙醫師 院址：安徽路廿七號黃島路口

大信會計補習學校招生 宗旨—本校由大信會計事務所主辦、以最新式之敎材、培植會計專門人材爲宗旨 課程—最新商業簿記、會計學、所得稅學、廣告學、改良中式帳、以及審計學、官廳會計、銀行會計等、均三個月畢業 敎授—由京津會計師及商學士每晚授課 介紹職業—本校熟識工商界易代介紹職業 報名—即日起至三月二十五日止男女兼收 簡章備索—肥城路一號大信會計事務所

專治痔漏肛門病皮膚花柳病 醫師呂葆林 湖北路二十六號 借電話（二）六二一九 大洋劇場對門偉林診療所

華東診所 花柳梅毒 急慢淋病 魚口橫痃 軟硬下疳 診所地址 青島臨清路八十四號

醫學研究 着手經驗 專治眼科 新久眼疾 確具把握 決不食言 王永年大夫 東鎮萬壽路二十八號

良大川醫院 本院多年經驗花柳界世界最新電療法治療各種淋病 … 青島德縣路十八號 電話二二一二五

專科淋病花柳 負責根治 張萬年大夫 青島棗南路八七號 電話27744號 上午八時起 下午十時止 星期照常

怡和祥家俱店 展覽 歡迎參觀 北京新樣地毯古磁玉器文玩硬木細花家俱式樣異常齊全鑲嵌首飾玩具堪稱物美價廉 地毯 文玩 山東路福祿壽雜貨部內

整骨專門 一心館 青島臨淸路三四號（第三公園前） 電（二）四六一二號

快當一當 當天交貨 當天裝車 一件一圓 快而且賤 元一行

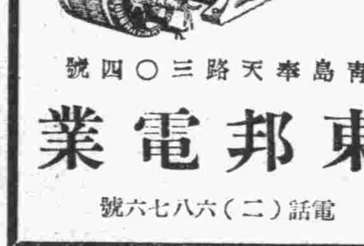

馬力專門修理 東邦電業 青島奉天路三〇四號 電話（二）六八七六號

貫萬成醫士 日夜診療 花柳淋病 時間自上午八時至下午十一時 青島河南路北直門五七號

昆明大藥房 附設專科 花柳淋病院 地址東鎮昆明路四十一號

專科戒烟 合理化 經濟化 青島福民醫院

大相士 王國華 十年前曾蒙環球之天津童

嶗山香水 集製 除臭滅菌 怡情爽神 家庭必備 衛生要品 各大商店均有經售 青島惠成工廠 批發部電話二一四一六九

青島市澡塘公會緊要啓事 敬啓者茲查日商澡塘只設坐其不備臥床浴能即行加我國入士間有視澡塘爲休憩之所但此大東亞民族共同參戰之際理應節揚精神茲奉 社會局指令第二七號准予規定勤靡時間如左 一、自進門起以二小時以內按一個澡價計算 二、超過二小時以上加收澡價一半 三、超過三小時以上即按兩個澡價計算 四、勤靡時間至多不得超過四小時